



# ΕΦΗΜΕΡΙΣ ΤΗΣ ΚΥΒΕΡΝΗΣΕΩΣ

## ΤΗΣ ΕΛΛΗΝΙΚΗΣ ΔΗΜΟΚΡΑΤΙΑΣ

ΤΕΥΧΟΣ ΑΝΑΓΚΑΣΤΙΚΩΝ ΑΠΑΛΛΟΤΡΙΩΣΕΩΝ ΚΑΙ ΠΟΛΕΟΔΟΜΙΚΩΝ ΘΕΜΑΤΩΝ

Αρ. Φύλλου 336

6 Αυγούστου 2008

### ΠΕΡΙΕΧΟΜΕΝΑ

#### ΑΠΟΦΑΣΕΙΣ

- Χαρακτηρισμός ως διατηρητέου του κελύφους κτιρίου που βρίσκεται εντός του εγκεκριμένου ρυμοτομικού σχεδίου του Δήμου Αθηναίων (Ν. Αττικής)..... 1
- Επικύρωση καθορισμού οριογραμμών του ρέματος στα Βόρεια όρια λατομείου στην περιοχή Γούβα-Μπατοσί Δήμου Σαλαμίνας. Σχετ.: 1. Η από 6.3.2008 αίτηση του Παπαζήση Βασίλειου, τοπογράφου μηχανικού. 2. Το υπ' αριθμ. 10208/10.6.2008 έγγραφο της Δ/σης Τεχνικών Υπηρεσιών Νομαρχιακής Αυτ/σης Αθηνών - Πειραιώς/Νομαρχιακό Διαμέρισμα Πειραιώς με το οποίο διαβιβάστηκε στη Διεύθυνση Δημοσίων Έργων Περιφέρειας Αττικής η «μελέτη οριοθέτησης του ρέματος που διέρχεται στο Βόρειο όριο λατομείου στην περιοχή Γούβα - Μπατοσί Δήμου Σαλαμίνας» ελεγμένη και θεωρημένη..... 2
- Τροποποίηση του Εγκεκριμένου Ρυμοτομικού Σχεδίου στο Ο.Τ. 546 του Δήμου Γλυκών Νερών Φ.Ε.Κ. 1149Δ/8.12.2004..... 3

#### ΑΠΟΦΑΣΕΙΣ

- Αριθμ. 31148 (1)  
Χαρακτηρισμός ως διατηρητέου του κελύφους κτιρίου που βρίσκεται εντός του εγκεκριμένου ρυμοτομικού σχεδίου του Δήμου Αθηναίων (Ν. Αττικής).

#### Ο ΥΦΥΠΟΥΡΓΟΣ ΠΕΡΙΒΑΛΛΟΝΤΟΣ, ΧΩΡΟΤΑΞΙΑΣ ΚΑΙ ΔΗΜΟΣΙΩΝ ΕΡΓΩΝ

Έχοντας υπόψη:

1. Τις διατάξεις της παρ. 2 του άρθρου 4 του ν. 1577/1985 «Γενικός Οικοδομικός Κανονισμός» (Α' 210) όπως αντικαταστάθηκε με την παρ. 2 του άρθρου 3 του ν. 2831/2000 «Τροποποίηση των διατάξεων του ν. 1577/1985 «Γενικός Οικοδομικός Κανονισμός» και άλλες πολεοδομικές διατάξεις (Α' 140).
2. Τις διατάξεις του άρθρου 90 του Κώδικα Νομοθεσίας για την Κυβέρνηση και τα Κυβερνητικά Όργανα που κυρώθηκε με το άρθρο πρώτο του π.δ. 63/2005 (Α' 98).

3. Την υπ' αριθμ. Υ 300/14.11.2007 απόφαση του Πρωθυπουργού και του Υπουργού Περιβάλλοντος, Χωροταξίας και Δημοσίων Έργων «Ανάθεση αρμοδιοτήτων του Υπουργού Περιβάλλοντος, Χωροταξίας και Δημοσίων Έργων στους Υφυπουργούς Περιβάλλοντος, Χωροταξίας και Δημοσίων Έργων» (Β' 2210).

4. Το υπ' αριθμ. 2910/453ΑΕ/20.4.2007 έγγραφο της Δ/σης Πολεοδομίας Αθήνας.

5. Την από 6.7.2007 αιτιολογική έκθεση της Δ/σης Πολεοδομικού Σχεδιασμού - Τμήμα Παραδοσιακών Οικισμών του Υ.Π.Ε.Χ.Ω.Δ.Ε.

6. Την υπ' αριθμ. 35368/30.8.2007 ένσταση του Κων/νου Γεωργάτου.

7. Τις από 12.10.2007 παρατηρήσεις της Δ/σης Πολεοδομικού Σχεδιασμού - Τμήμα Παραδοσιακών Οικισμών στις αντιρρήσεις του Κων/νου Γεωργάτου.

8. Το γεγονός ότι από τις κανονιστικές διατάξεις αυτής της απόφασης δεν προκαλείται δαπάνη σε βάρος του κρατικού προϋπολογισμού και του προϋπολογισμού του οικείου ΟΤΑ, αποφασίζουμε:

1. Χαρακτηρίζεται ως διατηρητέο το κέλυφος κτίριο που βρίσκεται στη συμβολή των οδών Νάξου και Πάρου (Ο.Τ. 90046) εντός του εγκεκριμένου ρυμοτομικού σχεδίου Δήμου Αθηναίων - περιοχή Κυψέλης φερόμενο ως ιδιοκτησία, Κ. Γεωργάτου, Αλικ. Μπέλσου και Κληρονόμων Κ. Καλατζή όπως φαίνεται με μαύρη διαγράμμιση στο σχετικό πρωτότυπο διάγραμμα σε κλίμακα 1:1000 που θεωρήθηκε από τον Προϊστάμενο της Δ/σης Τοπογραφικών Εφαρμογών με την υπ' αριθμ. 31148/2008 πράξη του και που αντίτυπό του σε φωτοστίχηση δημοσιεύεται με την παρούσα απόφαση.

2. Ως διατηρητέο χαρακτηρίζεται το κέλυφος του αρχικού κτιρίου καθώς και οι εναρμονιζόμενες με το αρχικό κτίριο μεταγενέστερες προσθήκες όχι όμως και τα πάσης φύσεως καθ' ύψος ή κατ' επέκταση υπάρχοντα προσκτίσματα, που αλλοιώνουν το αρχικό κτίριο. Ο καθορισμός των προστισμάτων που αλλοιώνουν το αρχικό κτίριο πραγματοποιείται από την Επιτροπή Πολεοδομικού και Αρχιτεκτονικού Ελέγχου (Ε.Π.Α.Ε.).

3. Στο χαρακτηριζόμενο ως διατηρητέο κτίριο απαγορεύεται κάθε αφαίρεση, αλλοίωση ή καταστροφή τόσο των επί μέρους αρχιτεκτονικών ή καλλιτεχνικών και διακοσμητικών στοιχείων τους, όσο και του κτιρίου - συνολικά, πλην των προσκτισμάτων ή των στοιχείων του κτιρίου για τα οποία η ΕΠΑΕ έχει γνωμοδοτήσει για την αφαίρεσή τους.

4. Επιτρέπεται η επισκευή, ο εκσυγχρονισμός των εγκαταστάσεων, η ενίσχυση στο φέροντα οργανισμό καθώς και επεμβάσεις για λόγους λειτουργικούς του διατηρητέου κτιρίου, εφόσον δεν αλλοιώνεται ο αρχιτεκτονικός χαρακτήρας του και δεν θίγονται τα διατηρητέα στοιχεία του.

5. Δεν επιτρέπεται η τοποθέτηση φωτεινών ή μη επιγραφών και διαφημίσεων στο διατηρητέο κτίριο.

Επιτρέπεται η τοποθέτηση επιγραφών μικρών διαστάσεων που πληροφορούν για την χρήση των χώρων του κτιρίου.

6. Αιτήσεις για προσθήκη στο διατηρητέο κτίριο αποστέλλονται από την Πολεοδομική Υπηρεσία στην αρμόδια Υπηρεσία του Υ.ΠΕ.ΧΩ.Δ.Ε. με γνώμη της Επιτροπής Πολεοδομικού και Αρχιτεκτονικού Ελέγχου (ΕΠΑΕ) για ειδικές ρυθμίσεις σύμφωνα με τις διατάξεις του άρθρου

3 παρ. 2 του ν. 2831/2000 (ΦΕΚ 140/τ.Α΄/13.6.2000) εφόσον δεν παραβιάζεται το διατηρητέο κτίριο και ο χώρος που το περιβάλλει.

7. Για οποιαδήποτε επέμβαση στο εξωτερικό και εσωτερικό του διατηρητέου κτιρίου όπως και για την τοποθέτηση επιγραφών απαιτείται έγκριση της Επιτροπής Πολεοδομικού και Αρχιτεκτονικού Ελέγχου (ΕΠΑΕ).

8. Η ισχύς της παρούσας απόφασης αρχίζει από τη δημοσίευσή της στην Εφημερίδα της Κυβερνήσεως.

Η απόφαση αυτή να δημοσιευθεί στην Εφημερίδα της Κυβερνήσεως.

Αθήνα, 15 Ιουλίου 2008

Ο ΥΦΥΠΟΥΡΓΟΣ

**ΣΤΑΥΡΟΣ ΕΛ. ΚΑΛΟΓΙΑΝΝΗΣ**

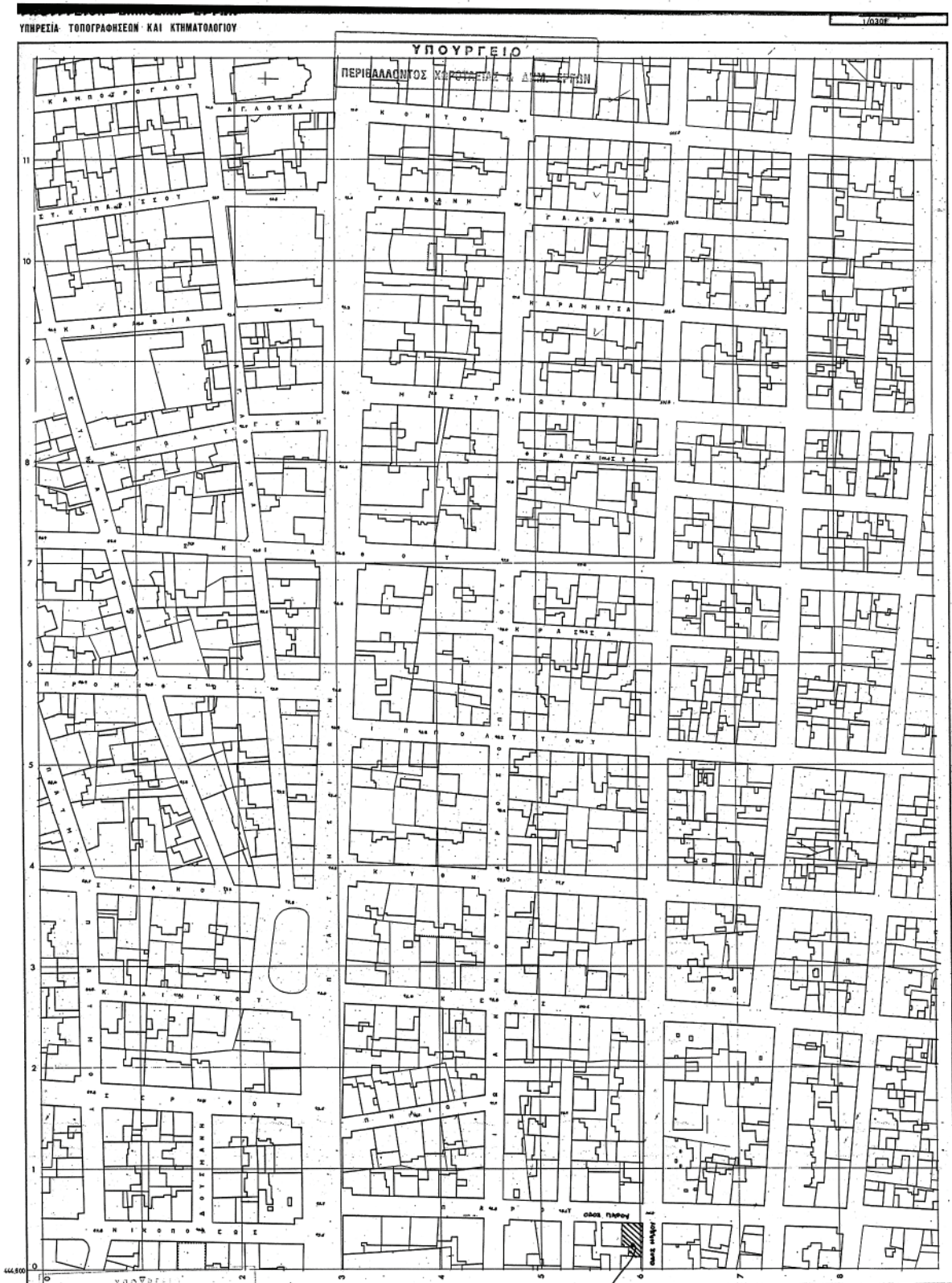

ΠΡΟΕΛΜΟΝΤΙΣ ΧΟΡΟΙΑΣΤΕΣ Η ΔΩΜΑ ΕΠΙΣΤΗΜΗΣ  
ΑΡΙΘΜΟΣ ΤΕΛΕΣ ΑΡΙΘΜΟΣ Γ. 3149/08  
Λογιστική μελέτη ως διαχωριστικό  
του κελύφους κτιρίου που βρίσκεται  
στος 4ους ορόφους κτιρίου επί του  
ου του θ. Αθηνών (ε. Αθήνας).

Αθήνα 15 Ιουλίου 2008  
Ι. Γαλανόπουλος

Αρ. Φ. 452/08  
91-2

Αριθμ. 3608

(2)

Επικύρωση καθορισμού οριογραμμών του ρέματος στα Βόρεια όρια λατομείου στην περιοχή Γούβα- Μπατσι Δήμου Σαλαμίνας. Σχετ.: 1. Η από 6.3.2008 αίτηση του Παπαζήση Βασιλείου, τοπογράφου μηχανικού. 2. Το υπ' αριθμ. 10208/10.6.2008 έγγραφο της Δ/σης Τεχνικών Υπηρεσιών Νομαρχιακής Αυτ/σης Αθηνών - Πειραιώς / Νομαρχιακό Διαμέρισμα Πειραιώς με το οποίο διαβιβάστηκε στη Διεύθυνση Δημοσίων Έργων Περιφέρειας Αττικής η «μελέτη οριοθέτησης του ρέματος που διέρχεται στο Βόρειο όριο Λατομείου στην περιοχή Γούβα - Μπατσι Δήμου Σαλαμίνας» ελεγχόμενη και θεωρημένη.

## Ο ΓΕΝΙΚΟΣ ΓΡΑΜΜΑΤΕΑΣ ΠΕΡΙΦΕΡΕΙΑΣ ΑΤΤΙΚΗΣ

Έχοντας υπόψη:

1. Το άρθρο 7 του ν. 2503/1997 «Διοίκηση, οργάνωση, στελέχωση της Περιφέρειας κλπ». (ΦΕΚ 107/τ.Α'/30.5.1997.)
2. Το ν. 3010/2002 «Εναρμόνιση του ν. 1650/1988 με τις οδηγίες ΕΟΚ-11/97 ΕΕ & ΕΟΚ-61/96 ΕΕ διαδικασία οριοθέτησης και ρυθμίσεις θεμάτων για τα υδατορέματα και άλλες διατάξεις» και συγκεκριμένα το Άρθρο 5 αυτού.
3. Την Εγκ-33/98 του Υ.ΠΕ.ΧΩ.Δ.Ε. «Αστυνόμευση ρεμάτων και συντήρηση αντιπλ/κών έργων».
3. Το υπ' αριθμ. 10208/10.6.2008 έγγραφο της Δ/σης Τεχνικών Υπηρεσιών Νομαρχιακής Αυτ/σης Αθηνών - Πειραιώς/Νομαρχιακό Διαμέρισμα Πειραιώς με το οποίο διαβιβάστηκε στη Διεύθυνση Δημοσίων Έργων Περι-

φέρειας Αττικής η «μελέτη οριοθέτησης του ρέματος που διέρχεται στο Βόρειο όριο Λατομείου στην περιοχή Γούβα - Μπατσι Δήμου Σαλαμίνας» ελεγχόμενη και θεωρημένη, αποφασίζουμε:

Επικυρώνουμε τον καθορισμό των οριογραμμών του ρέματος «στα Βόρεια όρια λατομείου στην περιοχή Γούβα- Μπατσι Δήμου Σαλαμίνας» όπως αυτές σχεδιάστηκαν στην οριζοντιογραφία κλίμακας 1:200, στο σύστημα ΕΓΣΑ 87 και καθορίζονται επακριβώς με τις πολυγωνικές γραμμές και τους πίνακες των ορθογωνίων συντεταγμένων των κορυφών τους.

Η υδραυλική μελέτη οριοθέτησης του ρέματος αποτελείται από την τεχνική έκθεση, τους υδραυλικούς υπολογισμούς και τα τοπογραφικά διαγράμματα που περιλαμβάνουν τη σχεδίαση των πολυγωνικών γραμμών οριοθέτησης εκατέρωθεν του ρέματος.

Τα παραπάνω έχουν συνταχθεί από τον «Παπαζήση Βασιλείο, Αγρονόμο Τοπογράφο Μηχανικό» και των οποίων ο έλεγχος και η θεώρηση έγινε από τη Δ/ση Τεχνικών Υπηρεσιών Νομαρχιακής Αυτ/σης Αθηνών - Πειραιώς / Νομαρχιακό Διαμέρισμα Πειραιώς.

Η απόφαση μας αυτή να δημοσιευθεί στην Εφημερίδα της Κυβερνήσεως.

Αθήνα, 22 Ιουλίου 2008

Ο Γενικός Γραμματέας Περιφέρειας  
ΧΑΡ. ΜΑΝΙΑΤΗΣ



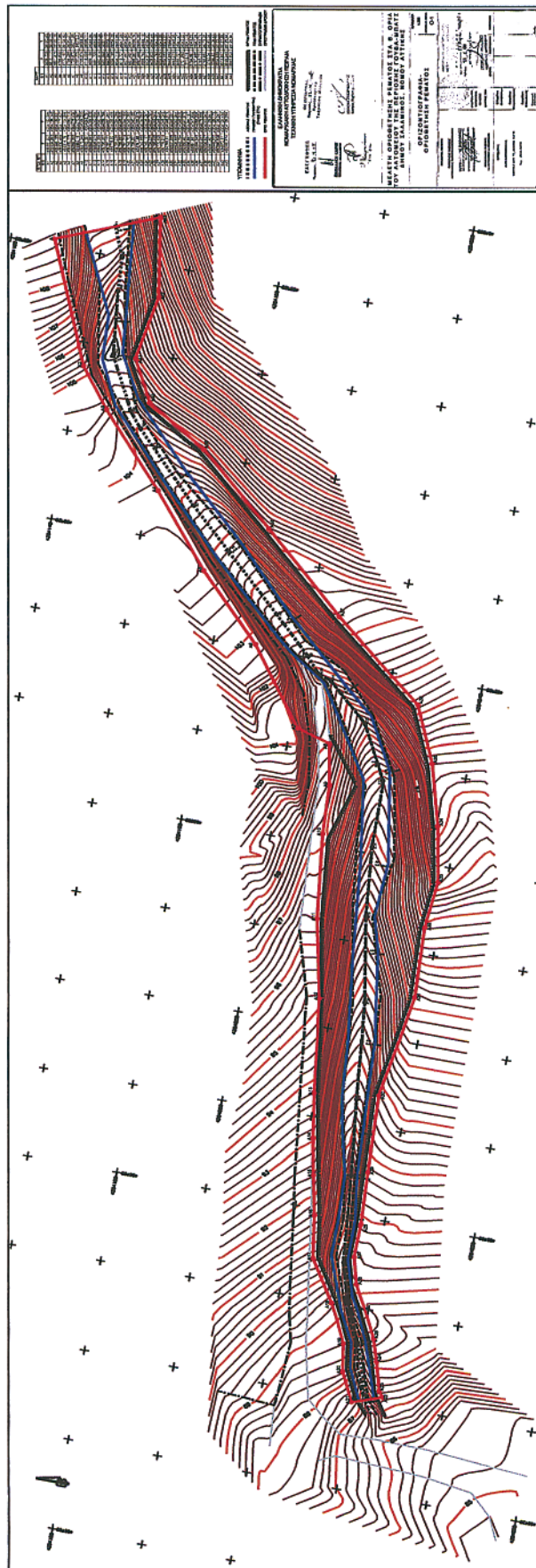

**ΕΘΝΙΚΟ ΤΥΠΟΓΡΑΦΕΙΟ**  
 Για τεχνικούς λόγους στο σχεδιάγραμμα,  
 έγινε σμίκρυνση, κατά ποσοστό **85%**

Αριθμ. 16350/07

(3)

Τροποποίηση του Εγκεκριμένου Ρυμοτομικού Σχεδίου στο Ο.Τ. 546 του Δήμου Γλυκών Νερών (Φ.Ε.Κ. 1149Δ/8.12.2004).

#### Ο ΝΟΜΑΡΧΗΣ ΑΝΑΤΟΛΙΚΗΣ ΑΤΤΙΚΗΣ

Έχοντας υπ' όψιν:

1. Τις διατάξεις του από 17.7.1923 ν.δ. «περί σχεδίων πόλεων και κωμών του Κράτους» όπως τροποποιήθηκε και συμπληρώθηκε μεταγενέστερα.

2. Τις διατάξεις του ν. 2218/1994 «ίδρυσης Νομαρχιακής Αυτοδιοίκησης, Τροποποίηση διατάξεων για την Πρωτοβάθμια αυτοδιοίκηση και την Περιφέρεια και άλλες διατάξεις» (Φ.Ε.Κ. 90/τ.Α'/13.6.1994) και τις όμοιες του ν. 2240/1994 «Συμπλήρωση διατάξεων για την Νομαρχιακή Αυτοδιοίκηση και άλλες διατάξεις» (Φ.Ε.Κ. 153/τ.Α'/16.9.1994) με τις οποίες ιδρύθηκαν οι Νομαρχιακές Αυτοδιοικήσεις.

3. Τον ισχύοντα Οργανισμό Εσωτερικής Λειτουργίας των Υπηρεσιών της Νομαρχιακής Αυτοδιοίκησης Αν. Αττικής -Φ.Ε.Κ. 1068/τ.Β'/28.7.2005.

4. Τις διατάξεις του α.ν. 314/2008, όπως τροποποιήθηκαν και συμπληρώθηκαν με το ν.δ. 1018/1971.

5. Την υπ' αριθμ. 143/2007 απόφαση Δημοτικού Συμβουλίου Δήμου Γλυκών Νερών.

6. Την από 16.5.2008 γνωμοδότηση του ΣΧΟΠ Νομ. Αυτ. Ανατ. Αττικής, συνεδρία 3η, πράξη 1<sup>η</sup>.

7. Τις διατάξεις του ν. 3044/2002 - Φ.Ε.Κ. 197/τ.Α'/27.8.2002 - άρθρο 10, παρ. 1 και 4.

8. Τις διατάξεις του άρθρου 90 του π.δ/τος 63/2005 - Φ.Ε.Κ. 98/τ.Α'/2005, κωδικοποίηση νομοθεσίας για την κυβέρνηση και τα κυβερνητικά όργανα και το γεγονός ότι από τις διατάξεις αυτής της απόφασης δεν προκαλείται δαπάνη εις βάρος του δημοτικού προϋπολογισμού.

9. Την από 5.5.2008 εισήγηση της Υπηρεσίας μας, αποφασίζουμε:

Εγκρίνουμε την τροποποίηση του Εγκεκριμένου Ρυμοτομικού Σχεδίου στο Ο.Τ. 546 του Δήμου Γλυκών Νερών, όπως σημειώνεται στο συνημμένο στην παρούσα τοπογραφικό διάγραμμα σε κλ. 1:200 και πιο συγκεκριμένα, εγκρίνουμε την διάνοιξη οδού στο συγκεκριμένο Ο.Τ. για την διευκόλυνση της Εφαρμογής του σχεδίου στην περιοχή.

Κατά της παρούσης επιτρέπεται η υποβολή προσφυγής στο Γενικό Γραμματέα Περιφέρειας μόνο για παράβαση Νόμου, σύμφωνα με τις διατάξεις της παραγράφου 12, του άρθρου 18 του ν. 2218/1994 μέσα σε αποκλειστική προθεσμία 30 ημερών από της κοινοποίησεως στους ενδιαφερόμενους.

Η απόφαση αυτή με το συνημμένο σχεδιάγραμμα να δημοσιευθεί στην Εφημερίδα της Κυβερνήσεως.

Παλλήνη, 1 Ιουνίου 2008

Ο Νομάρχης

Λ. ΚΟΥΡΗΣ



**ΕΘΝΙΚΟ ΤΥΠΟΓΡΑΦΕΙΟ**  
 Για τεχνικούς λόγους στο σχέδιόγραφο,  
 έγινε σμίκρυνση, κατά ποσοστό **45%**

ΑΠΟΣΠΑΣΜΑ ΡΥΘΜΟΤΟΜΙΚΟΥ ΣΧΕΔΙΟΥ



ΥΠΟΜΟΝΑ:  
 - - - ΚΑΤΑΣΤΡΟΦΩΝ ΕΓ.  
 - - - ΚΑΤΑΣΤΡΟΦΩΝ Ο.Γ.  
 - - - ΕΓ. ΒΑΣΕΙ ΤΗΣ ΤΡΟΠΟΠΟΙΗΣΗΣ  
 - - - Ο.Γ. ΒΑΣΕΙ ΤΗΣ ΤΡΟΠΟΠΟΙΗΣΗΣ

| ΚΩΔΙΚΟΣ ΚΤΗΜΑΤΙΣΗΣ | ΟΝΟΜΑΤΕΠΩΝΥΜΟ ΙΔΙΟΚΤΗΤΗ   | ΔΙΕΥΘΥΝΣΗ ΙΔΙΟΚΤΗΤΗ  |
|--------------------|---|--|
| 02-15-401          | ΠΑΠΑΡΑΚΗΣ ΜΑΡΙΟΣ<br>ΚΑΡΑΒΑΝΙΔΗΣ ΠΑΝΑΓΙΩΤΗΣ<br>ΠΑΠΑΡΑΚΗΣ ΙΩΑΝΝΗΣ | ΒΡΟΥΧ 14 ΑΘΗΝΑ<br>ΣΧΕΚΑΒΟΥΣ 22 ΠΑΙΣΙΑΤΙ<br>ΣΧΕΚΑΒΟΥΣ 22 ΠΑΙΣΙΑΤΙ |
| 02-15-402          | ΜΠΑΛΑΤΣΙ ΙΩΑΝΝΑ ούκ. ΧΡΕΣΤΟΠΟΥΛΟΥ ΝΙΚΟΛΑΟΥ                      | ΠΑΠΑΔΟΥ 106 ΑΓ. ΔΗΜΗΤΡΙΟΣ  |
| 02-15-408          | ΚΑΛΑΜΠΟΥΧΙΔΗΣ ΧΡΗΣΤΟΠΟΥΛΟΥ ΠΑΡΑΣΚΕΥΗΣ                           | Γ. ΛΑΜΠΡΟΥ 7 ΚΟΡΥΘΕ<br>ΑΝ. ΝΟΥΡΗΣ 39 ΚΟΡΥΘΕ                      |
| 02-15-121          | ΑΓΝΩΣΤΟΣ  |  |
| 02-15-122          | ΑΝΔΡΕΟΥ ΙΩΑΝΝΗΣ   | ΔΗΜ. ΧΟΥΝΤΑ 26 ΠΑΙΣΙΑ  |
| 02-15-123          | ΑΓΝΩΣΤΟΣ  |  |
| 02-15-120          | ΔΗΜΟΣ ΓΑΥΚΩΝ ΝΕΡΩΝ  |  |
| 02-15-427          | ΖΕΓΕΑΣ ΧΑΡΑΛΑΜΠΟΣ   | ΚΡΗΤΗΣ 10 ΓΑΥΚΑ ΝΕΡΑ   |
| 02-15-426          | ΠΑΝΑΓΙΩΤΑΚΗ ΒΑΣΙΛΙΚΗ ούκ. ΔΟΥΛΑΚΗ ΕΥΡΥΛΙΑ<br>ΔΟΥΛΑΚΗΣ ΕΥΡΥΛΙΑΣ  | ΤΖΑΒΕΛΑ 53 ΧΑΛΑΝΔΡΙ  |

**ΟΡΟΙ ΔΟΜΗΣΗΣ**  
 ΔΗΜΟΣ ΓΑΥΚΩΝ ΝΕΡΩΝ (ΕΠΕΚΤΑΣΗ)  
 Φ.Ε.Κ. 1149Δ/8-12-2004

**ΕΠΙΣΤΑΣΗ**  
 Εμβαδόν= 200,00 τ.μ. Πρόσθιο= 8,00 μ.  
 Αποτρέφεται η κατασκευή οικοπέδων με εμβαδόν μικρότερο των 500,00 τ.μ. και πρόσθιο 16,00 μ.

**ΚΑΤΣΗ**  
 Ποσοστό καλύψεως 50% (με διασπαση ούκων).

**ΣΥΝΤΕΛΕΣΤΗΣ ΔΟΜΗΣΗΣ (ΤΟΜΕΑΣ Α)**  
 Για το τμήμα του οικοπέδου έως 300,00 τ.μ. : οκτώ δεκάτα (0,80).  
 Για το τμήμα του οικοπέδου άνω των 300,00 τ.μ. : τρία δέκατα (0,30).

**ΣΥΝΤΕΛΕΣΤΗΣ ΔΟΜΗΣΗΣ (ΤΟΜΕΑΣ Β)**  
 Για το τμήμα του οικοπέδου έως 300,00 τ.μ. : επτά δέκατα (0,70).  
 Για το τμήμα του οικοπέδου άνω των 300,00 τ.μ. : έξις πέντε δέκατα (0,55).

**ΜΕΓΙΣΤΟ ΕΠΙΤΡΕΠΟΜΕΝΟ ΥΨΟΣ**  
 α) Μεγιστο επιτρεπόμενο υψος των ανεγερθησάντων κτιρίων : επτά και μισο (7,50) μέτρα.  
 β) Επιβάλλεται η κατασκευή κεραιοσκεπών στεγών με μέγιστο επιτρεπόμενο υψος: (2,00) μέτρα και μέγιστη έκταση 30%.  
 γ) Τα κεραιοσκεπόμενα κτίρια που έχουν προκύψει από τις παλαιές δομές, στο μέγιστο επιτρεπόμενο υψος ορίζεται σε ένδεκα και μισο (11,50) μέτρα, συμπεριλαμβανομένου και του υψους της στέγης.

Αποτρέφεται η κατασκευή των κτιρίων επί υποστηλωμάτων (Pilotis).  
 Χρησι γκακιες κατοικιας σύμφωνα με το Φ.Ε.Κ. 1149Δ/8-12-2004.



**ΕΛΛΗΝΙΚΗ ΔΗΜΟΚΡΑΤΙΑ**  
**ΝΟΜΑΡΧΙΑΚΗ ΑΥΤΟΔΙΟΙΚΗΣΗ ΑΝΑΤ. ΑΤΤΙΚΗΣ**  
**ΔΙΕΥΘΥΝΣΗ: ΧΩΡΟΤΑΞΙΑΣ – ΠΟΛΕΟΔΟΜΙΑΣ**  
**ΝΟΤΙΟΓ ΤΟΜΕΑ**

ΤΜΗΜΑ: Χωροταξίας – Πολεοδομικών και Τοπογραφικών σχεδίων και εφαρμογών

Τροποποίηση, του ρυμοτομικού σχεδίου του Δήμου Γαυκών Νερών στο Ο.Τ. 546



ΚΛΙΜΑΚΑ 1:500

Εγκρίνεται με την υπ' αριθ. 1635/04 απόφαση Νομάρχη Ανατ. Αττικής

Ο Γ. ΓΡΑΜΜΑΤΕΑΣ Ο ΝΟΜΑΡΧΗΣ

  
 Δ. ΖΕΓΓΙΝΗΣ

Α. ΚΟΥΡΗΣ

